Santa Ana Dentro de las fiestas de Casillas del Ángel, a las 19.00 horas, función religiosa; a las 20.00, visita a exposiciones; y a las 21.00, escala en *hi-fi* infantil.
Recepción. El alcalde de Puerto del Rosario, Marcial Morales, recibe hoy al grupo de jóvenes de La Aldea (Gran Canaria) que participan en un intercambio.

Costas 'compra' Corralejo

» TRAMITA LA ADQUISICIÓN DE 32 MILLONES DE METROS DE LA URBANIZACIÓN

El Ministerio de Medio Ambiente anunció ayer la compra de un total de 32.408.785 metros cuadrados ubicados, según la información, en la urbanización Corralejo Playa. Se trata de la mayor de las 55 fincas costeras españolas de alto valor ecológico con las que se hará el Estado este año.

L.B. / Puerto del Rosario

El Ministerio de Medio Ambiente gestiona la adquisición de más de medio centenar de fincas del litoral español para integrarlas en el dominio público. Esta iniciativa se encuadra «en el programa de compra de terrenos calificados de gran valor ecológico que han sucumbido en los últimos años a la urbanización descontrolada». Para ello, el Ministerio gastará toda la partida con la que cuenta este año al efecto (20 millones de euros) y espera la colaboración de las administraciones municipales y autonómicas que en su momento permitieron a estos particulares comprar dichas parcelas.

En Canarias, las fincas elegidas son el Islote de Montaña Clara, con 12, 7 millones de metros cuadrados; Islote de Santa en Tinajo (Lanzarote); la playa Bolico en Gran Canaria y la urbanización Corralejo Playa, en Fuerteventura, que por su extensión (32,4 millones de metros cuadrados, según la agencia Colpisa) se convierte en la mayor que adquiera en España el Ministerio.

La alcaldesa de La Oliva, Claudina Morales, ha mostrado su sorpresa ante esta comunicación, al considerar «un error de cálculo» la extensión de la finca. «Sería como comprar Corralejo entero», dijo sin querer dar más detalles hasta conocer la comunicación ministerial a fondo.

La citada urbanización se extiende desde la playita del pueblo hasta la límite con los dos hoteles más antiguos ubicados en las cercanías de las dunas. En este plan está incluido el nuevo hotel de lujo Bahía Real. Se trata de una de las zonas punteras del turismo majorero, enclavadas en una zona de alto valor natural. La ONG *Greenpeace* solicitó el pasado año que partes del norte de la Isla junto a otros lugares de interés ecológico fueran declaradas Parque Nacional, para garantizar su protección.

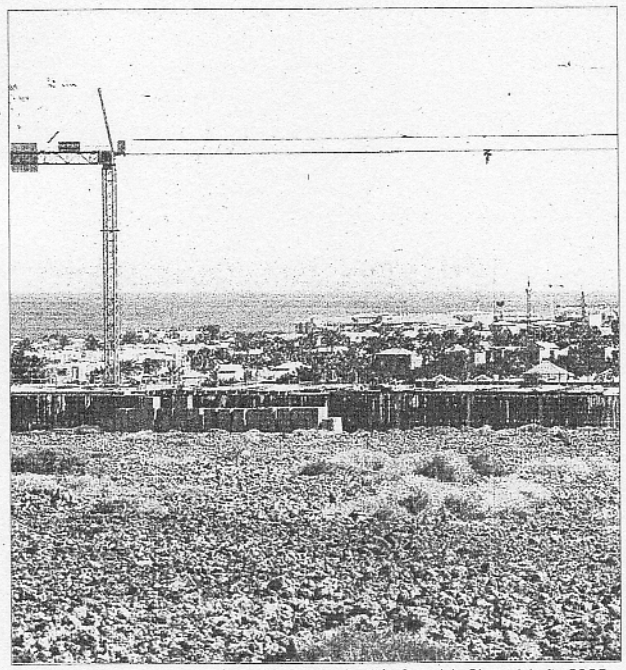

GUAYEDRA BRITO

Zona turística. *Imagen de archivo de la urbanización Corralejo Playa del año 2005.*

CONTROL DE EDIFICACIÓN

La actuación prevista por el Estado tiene el doble objetivo de «controlar los procesos edificatorios junto al litoral e impulsar las políticas de protección y gestión de las costas, un espacio frágil desde el punto de vista marino y apetecido y apreciado cuando lo avista el ojo humano». La adquisición de estas fincas atiende a «su valor ambiental y estratégico; la viabilidad de alcanzar el acuerdo entre las partes; la facilidad para su puesta en valor posterior con participación y colaboración activa de las comunidades locales: ciudadanía local, ONG o ayuntamientos; y la viabilidad de convenios o acuerdos para la gestión posterior de las fincas», se informa.

La capital contará con seis nuevas guaguas y bonos descuento del 20%

Lisania Martín / Puerto del Rosario

El Cabildo de Fuerteventura comunicó ayer la aprobación de dos convenios entre la Consejería de Transportes y Comunicaciones y la empresa Tiadhe. Dichos acuerdos afectarán de manera positiva al servicio interurbano de Puerto del Rosario, puesto que la capital contará con seis nuevas guaguas que «mejorarán el servicio y acortarán los tiempos de espera», según palabras del presidente del Cabildo, Mario cabrera; estas adquisiciones contarán con un presupuesto de 1.207.00 euros. Otra de las novedades de este convenio es la financiación por parte del Cabildo de bonos de hasta un 20% de descuento para los usuarios del servicio, gracias a los 43.956 euros destinados a este acuerdo. La Consejera de Transportes, Pilar Rodríguez, anunció también la mejora de varias líneas a nivel insular, tanto en el tiempo de espera como en la ampliación del recorrido.

Pilar Rodríguez.

■ TRIBUNALES

Pájara debe repetir el concurso de hamacas

Coalición Canaria en Pájara ha informado del fallo emitido por la Sala de lo Contencioso Administrativo, del TSJC «que obliga al grupo de Gobierno a volver a repetir el concurso para la adjudicación del servicio de hamacas de playas, entre otros, anulando la adjudicación otorgada en 2003». Los nacionalistas se congratulan de que «se vean las formas del grupo de Gobierno»

■ LA OLIVA

Jiménez del Valle, 'persona non grata'

El pleno del Ayuntamiento de La Oliva ha secundado de forma unánime la propuesta del concejal independiente, José Luis López Hernández, quien presentó una propuesta de declaración de *persona non grata*, acusando a Manuel Jiménez del Valle de actuar «con mala fe, al dedicarse a la venta de viviendas en el casco antiguo de Corralejo, estafando a los vecinos», según argumentó.

■ MEDIO AMBIENTE

Plan de concienciación y limpieza en Tuineje

Mi pueblo es mi casa, por eso lo cuido es el lema con el que este año se pone en marcha el plan de concienciación ambiental del Ayuntamiento de Tuineje. El fin es recordar a los vecinos las Ordenanzas Reguladoras de Limpieza de Espacios Públicos y Recogida de Residuos Sólidos. Está prohibido depositar en los espacios públicos muebles, enseres y objetos inútiles.

■ CINECÉTICA

Se inician las pruebas para la licencia de caza

El Cabildo inicia las pruebas para la obtención de la licencia de caza en la Isla. Los interesados deberán presentar la solicitud en el Registro General, junto con una copia del DNI. Estas pruebas constarán de dos áreas, una teórica y otra práctica.